B[r]ON jour
n°63
Novembre 2026



Démocratie participative : une nouvelle dimension

Dossier p.7

Engins de déplacements personnels motorisés : des règles durcies /p.15

Mission [6]Possible : ouvrez grand vos écoutilles /p.16

Marché de Noël : Noël avant l'heure /p.22



Gérard Gerbelot

Un bonhomme en béton armé

Le Président de l'EMS Bron XV, depuis un an, possède un fort passé avec le monde de l'ovalie. Mais celui qui est aussi chef d'entreprise depuis près de 30 ans, est surtout un personnage haut en couleur.

« *J'ai toujours été quelqu'un de curieux, des autres et des choses* », voilà comment Gérard Gerbelot se résume lorsqu'on lui demande comment expliquer sa trajectoire, dans la vie professionnelle et dans le rugby. Il est vrai que rien ne prédestinait cet originaire du Nord-Isère à devenir ce qu'il est. D'une famille modeste, et nombreuse, il imagine une vie de paysan : « *Je voulais travailler en rapport avec la terre mais je n'avais pas de terrain familial pour ce faire et j'ai vite compris que cela serait difficile. Je ne suis pas resté longtemps ouvrier agricole* ».

Arrive alors, le temps de l'armée. Le jeune homme est affecté à Tahiti treize mois. Un bonheur, selon ses dires. De retour en Métropole, l'envie de continuer à voir du pays le poursuit. Résultat, il devient chauffeur routier international. Et le voilà sur les routes européennes, de la Grèce à la Yougoslavie en passant par la Russie et autres, il doit se débrouiller : « *On nous donnait le nom de l'entreprise, une adresse et c'est tout. Et sans GPS bien sûr. C'était parfois un peu chaud mais on y arrive. Et surtout ça vous apprend la vie* ».

Inventeur du coussin lyonnais

Son mariage aura raison de cette vie de nomade. Ensuite, il devient salarié, entre autres, dans une entreprise de béton. Mais l'expérience tourne court. À la fin des années 80, il se lance dans l'entreprenariat. « *J'ai toujours su que je serai chef d'entreprise*, lâche-t-il avant d'ajouter, *je voulais décider, faire mes choix mais aussi avoir la satisfaction de faire vivre des familles* ».

Sa première boîte, il la crée en partie dans le nord de la France où il a croisé "les meilleurs ouvriers de France". Revenu dans la région, il lance cette fois "Aménagement Lyonnais", qui fera sa renommée nationale. En 1998, c'est lui qui invente le désormais célèbre Coussin Lyonnais. Ce ralentisseur de 2 tonnes est aujourd'hui présent dans 80 départements français.

Mais sa vie, c'est aussi le rugby. Son amour pour l'ovalie débute à la grande époque de Bourgoin-Jallieu alors en Top 14. « *Ce fut une révélation*, admet-il, *et j'ai commencé par être partenaire avant de prendre la présidence de l'asso du club. J'ai même été président des pros, en 2012, lorsqu'il a fallu sauver le navire* ». Aujourd'hui à la tête du club brondillant, Gérard Gerbelot souhaite développer l'EMS Bron XV : « *On doit faire monter l'équipe première en Fédéral mais surtout et avant tout recruter et former des jeunes. Je veux que Bron devienne une ville de rugby* ».

B[r]onjour Bron n°63 - Novembre 2026
Le magazine municipal de la Ville de Bron • Édité à 22 500 exemplaires • Diffusion gratuite, vente interdite • Directeur de publication :Jérémie Bréaud (Maire) • Rédaction en chef : Damien Gouy-Perret • Secrétariat de rédaction : Théo Troncy • Rédaction : Blandine Bourdin, Théo Troncy, Jean-François Pibre, Aurélia Rigot-Müller Llaury, Léonie Bertho, Marion Saive, Aliya Belarbi, Yaelle Allaman • Conception graphique : Direction de la communication • Photos : Archives Ville de Bron - Paul Hides, Mathias Ridde, Léonie Bertho, Célia Luis & Dominique Perron (sauf mentions) • Impression : ESTIMPRIM • Distribution : EURL DISAM • N° ISSN: 1153-3102 • Contact : bronjour@ville-bron.fr • Publicité : publicite@ville-bron.fr

Hôtel de Ville
Place de Weingarten
CS n°30012
69671 Bron cedex
04 72 36 13 13

Centre Communal d'Action Sociale (CCAS) de la Ville de Bron, Espace Roger Pestourie
21, place du 11 novembre 1918
04 72 36 13 71

Jérémie Bréaud

Maire de Bron,
Vice-Président de la Métropole de Lyon



Chères Brondillantes, chers Brondillants,

L'automne est bien installé, mais à Bron, la vie locale ne connaît pas de pause ! Ce nouveau numéro de B[r]onjour en témoigne avec plusieurs retours en images sur les nombreux rendez-vous qui ont rythmé octobre. Parmi eux, Bron à vélo, qui a réuni des centaines de cyclistes de tous âges p our une belle traversée de notre ville.

Ce mois-ci, notre dossier est consacré à un sujet essentiel : la démocratie participative. Parce que votre voix compte, nous souhaitons donner un nouvel élan à votre implication dans la vie locale. Cela passe par une plateforme citoyenne repensée, plus claire et accessible, mais aussi par la création du Conseil Territorial des Habitants, pour enrichir les réflexions sur les grandes orientations de notre commune. Notre ambition est simple : vous donner davantage de place pour imaginer et construire ensemble la ville de demain.

Dans nos pages « Vie quotidienne », nous reviendrons sur la nouvelle réglementation des engins de déplacement personnel motorisés (EDPM). En application de l'arrêté préfectoral, complété par quelques dispositions locales, elle répond à une priorité : renforcer la sécurité de tous, utilisateurs comme autres usagers de l'espace public.

Côté culture, novembre promet de belles découvertes ! Ne manquez pas Mission [6]Possible, notre festival de culture scientifique consacré cette année au son sous toutes ses formes, avec deux invités de marque : Marianne James, auteure-compositrice-interprète, guitariste et actrice, et Jacques Weber, acteur, metteur en scène et réalisateur… rien que ça !

Enfin, nos pages « Loisirs » et « Temps forts » regorgent d'idées et de rendez-vous pour profiter pleinement des prochaines semaines.

Bonne lecture à toutes et à tous !

CONSEIL MUNICIPAL :

Prochaine séance publique lundi 7 décembre à 17h30, salon d'honneur de l'Hôtel de Ville.

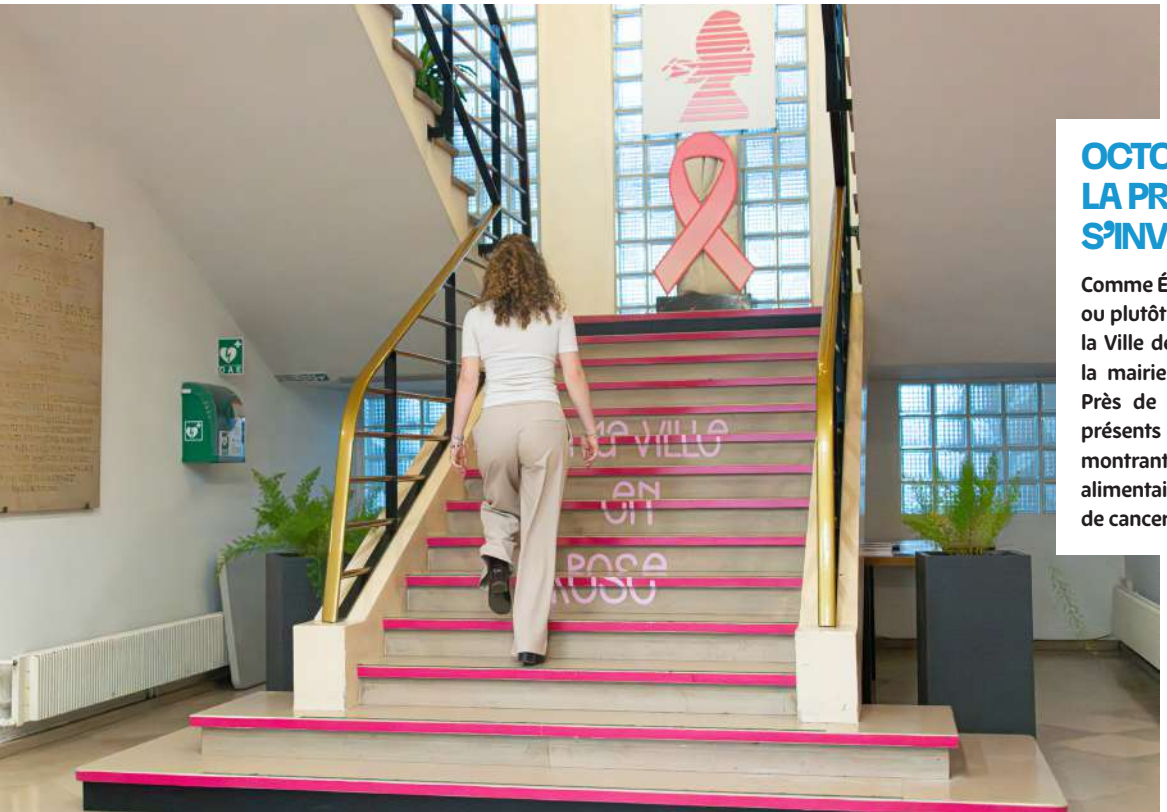

OCTOBRE ROSE : LA PRÉVENTION S'INVITE À BRON

Comme Édith Piaf, nous voyons la vie en rose, ou plutôt la ville en rose ! Pour Octobre rose, la Ville de Bron s'est mobilisée en décorant la mairie et en sensibilisant les habitants. Près de vos marchés brondillants étaient présents médecins et aides-soignants montrant la palpation ainsi que les régimes alimentaires adaptés pour réduire le risque de cancer du sein.

LE RETOUR EN IMAGES



Expo artisanale : la 30e !

Quelle inspiration ! Les créateurs/fabricants accueillis au Fort de Bron pour la 30e exposition artisanale des 3 et 4 octobre, ont permis aux visiteurs de flâner devant leurs poteries, réalisations en bois, verre ou textile, bijoux, broderies, carteries, tableaux, dessins… L'occasion rêvée de réaliser ses achats avant les fêtes de fin d'année !

Ça bosse ou ça danse ?

Les deux, patron ! Quand la danse débarque dans les entreprises de PDAE : dans le cadre du festival Karavel, la commission Culture de Porte des Alpes Entreprises a pris en charge l'accueil d'un artiste pour s'initier à quelques pas de danse entre collègues. WD40 (photo), Aquila RH, FMI, 3iS et, à l'heure où nous bouclons, Apave et le CFA La Forbine, ont répondu oui !





L'art, c'est bon pour le mental !

Le mercredi 14 octobre, Bron a placé l'art au cœur des échanges autour de la santé mentale. Dès midi, le parvis de la Médiathèque Jean-Prévost a accueilli un forum dans le cadre des SISM 2026. Au programme : un repas convivial et la réalisation d'une grande fresque dessinée par les participants, autour du thème de l'ouverture aux arts.

À la chasse aux fantômes

Les 3 et 10 octobre, au parc France Aventures, Halloween avait un air de Ghostbusters : pour manger des bonbons, il fallait d'abord débusquer les fantômes. Entre deux chasses, des dizaines de citrouilles ont eu droit à leur petite coupe… puis, une fois la nuit tombée, les plus grands ont pris le relais pour déambuler entre les arbres dans l'obscurité.





Ils n'ont besoin de personne en Harley Davidson

On les entendait vrombir à des dizaines de mètres à la ronde… Le 10 octobre, les Bikers Solidaires ont encore frappé. À travers le parc de Parilly, ils ont offert des tours de moto inoubliables aux résidents des foyers Henri-Thomas et Paul-Santy, puis ils ont fini la journée en beauté, autour d'un goûter.

Une histoire d'amitié...

... entre deux passionnés de moto qui ont grandi à Bron : Gérard Poupault, gérant de Bron Motos, et le pilote Frédéric Protat, ont été au cœur d'une soirée riche en émotions le 1er octobre. Le premier avait invité une centaine de personnes pour célébrer le trophée remporté en Australie 30 ans plus tôt par le multichampion. Ambiance assurément biker, ceux qui connaissent comprendront !



La science prend racine à la Médiathèque

Le 6 octobre, les participants se sont retrouvés pour le premier Café des sciences à la Médiathèque Jean-Prévost. Organisé avec l'Université Gustave-Eiffel, ce nouveau rendez-vous bimestriel vise à rendre la science plus accessible et à l'ancrer dans le quotidien. Pour cette première rencontre, les échanges ont porté sur le jardin fleuri de l'UC5, créé en 2016 sur un ancien terrain de boules pour favoriser le lien entre habitants.





Castorama aux côtés de l'Armée du Salut

Les équipes du magasin brondillant ont réalisé un chantier solidaire, le 16 octobre dernier, sur le site de l'Armée du Salut, dans le cadre d'une action de réhabilitation de remorques en habitations, financée via la Fondation nationale de l'enseigne à hauteur de 25 000 euros. La mission de rendre ces logements d'urgence décents est accomplie.

L'écologie passe à l'action

Le 21 octobre, le mail Paul-Pic a accueilli le B(r)on Geste, un après-midi consacré à la protection de l'environnement. Ateliers de réparation, compostage, création d'éponges recyclées et ramassage de déchets ont rythmé l'événement. Organisée par l'Espace Parilly et ses partenaires, cette rencontre a sensibilisé les Brondillants à la réduction des déchets et à la protection de la nature.





Chapeau !

Le 14 octobre, une centaine d'élèves, de parents, de grands-parents, de professeurs et même de proviseurs se sont donné rendez-vous à l'Hôtel de Ville pour célébrer les lauréats. Mentions au Bac, Brevet, CAP, BEP, DAEU et mérites salués par leur établissement : chacun a eu droit à sa minute de gloire et à son verre pour fêter ça !







BRON À VÉLO, TOUJOURS EN SELLE

Le 4 octobre, les Brondillants, en famille, entre élus, amis ou collègues, ou encore en solo, ont pédalé le long d'une boucle sécurisée de 15 km sans voiture, à l'occasion du 30e anniversaire de Bron à vélo, organisé par l'Office Municipal des Sports et la Ville. Une édition spéciale, couplée sur une partie du parcours avec la Grande Parade à vélo initiée par La Poursuite, collectif en clôture de résidence sur le territoire Porte des Alpes, dans les communes de Bron, Mions, Saint-Priest et Chassieu, qui valorise le vélo comme moyen de transport professionnel dans le milieu culturel. Rythmée en fanfare au Fort par la BandaBron, la halte ravitaillement, offerte par l'association culturelle et sportive du Vinatier, a également permis aux cyclistes de découvrir l'exposition artisanale (lire page 4). Bron à vélo roule toujours sa bosse… sans prendre une ride !







UNE VILLE SE CONSTRUIT AVEC CELLES ET CEUX QUI LA VIVENT

Nous nous y étions engagés devant vous : faire évoluer la démocratie participative à Bron. Depuis plus de trente ans, les conseils de quartier ont fait vivre le dialogue de proximité, et je salue chaleureusement tous les bénévoles qui s'y sont investis. Mais vos attentes ont changé : plus d'ouverture, plus de transversalité, plus de place pour vos idées. Notre façon de vous associer devait évoluer avec elles.

Notre nouvelle démocratie participative fonctionne comme une fusée à trois étages, où chacun a son rôle. Elle décolle avec vos demandes du quotidien, prend de l'altitude avec vos idées partagées, puis se met en orbite pour imaginer, avec vous, la ville de demain. C'est tout le sens du Conseil Territorial des Habitants.

La participation n'appartient à personne : elle appartient à tous les Brondillants, quels que soient leur quartier, leur âge ou leur parcours. Alors, osez ! Votre regard, votre expérience et vos idées comptent : donnons à Bron l'élan qu'elle mérite.



HERVÉ THIBAUD
Adjoint délégué aux Grands projets urbains, à la Transition environnementale, à la Politique de la Ville et aux Instances citoyennes



Vos idées prennent une nouvelle place !

Nouvelle interface, navigation simplifiée et expérience repensée : la plateforme de démocratie participative de Bron fait peau neuve. Une évolution destinée à faciliter l'expression citoyenne et à renforcer la participation des habitants à la vie de leur commune.

Depuis son lancement en février 2022, la plateforme « Je participe » est devenue un espace d'expression et de dialogue entre les Brondillants et la Ville. Consultations, propositions citoyennes, projets municipaux… Cet outil permet aux habitants de contribuer aux réflexions sur leur quotidien. Aujourd'hui, la plateforme fait peau neuve avec une interface plus moderne et intuitive, destinée à faciliter la participation citoyenne. Accessible sur ordinateur, tablette ou smartphone, elle offre une navigation simplifiée pour découvrir les consultations en cours, partager une idée ou suivre les projets municipaux.

Un espace ouvert aux idées

Aménagement des espaces publics, environnement, cadre de vie ou animations : les thématiques abordées touchent au quotidien des Brondillants. La plateforme permet de déposer des propositions, de découvrir et soutenir celles des autres habitants ou de participer aux consultations organisées par la Ville. Au-delà du simple dépôt d'idées, « Je participe » constitue un espace de réflexion collective où les attentes et les expériences des habitants peuvent nourrir les projets municipaux.

Une participation qui s'inscrit dans la durée

Au-delà de son évolution graphique, cette refonte s'inscrit dans la volonté de renforcer la démocratie participative à Bron et de faciliter les échanges entre la Ville et les habitants. Cette démarche repose sur trois dispositifs complémentaires. La cellule Relation aux habitants assure le suivi des demandes et des signalements, accompagne les usagers et coordonne le dialogue avec le territoire. La plateforme « Je participe » permet de s'informer, de contribuer et de proposer des idées. Enfin, les instances citoyennes, comme le Conseil Territorial des Habitants (CTH), favorisent la réflexion collective et la formulation d'avis sur les orientations municipales. Trois dispositifs pour un même objectif : toujours mieux prendre en compte les attentes et les besoins des Brondillants afin de nourrir les réflexions sur l'avenir de leur commune.

En savoir + : jeparticipe.ville-bron.fr

Des idées devenues réalité !

Depuis son lancement en 2022, la plateforme « Je participe » a contribué à faire émerger plusieurs initiatives citoyennes. Certaines propositions ont notamment permis d'enrichir les festivités de Noël, avec davantage de stands et d'animations sur le marché. D'autres ont accompagné le développement des jardins de rue dans différents quartiers ou encore la mise en place de dispositifs destinés à limiter les nuisances liées aux moustiques tigres. Autant d'exemples qui illustrent la manière dont les contributions des habitants peuvent nourrir les actions municipales. Avec sa nouvelle interface, la plateforme poursuit cette dynamique en facilitant l'expression des idées et leur partage. Une démarche qui contribue à associer les Brondillants à l'évolution de leur cadre de vie.

Une idée, et après ?



Une idée pour améliorer le quotidien des Brondillants ? Sur la plateforme « Je participe », chaque proposition peut être soumise au vote des habitants. L'objectif : recueillir au moins 75 soutiens en 30 jours. Si ce seuil est atteint, le porteur du projet est invité à présenter son initiative aux élus concernés. La proposition peut alors faire l'objet d'un examen approfondi, notamment sur sa faisabilité technique, réglementaire et financière, et éventuellement donner naissance à un nouveau projet municipal. En revanche, si les 75 votes ne sont pas réunis dans le délai imparti, la proposition reste consultable sur la plateforme, mais son statut passe automatiquement à « Expiré », mettant fin à la possibilité de voter. Un fonctionnement qui permet de faire émerger les idées soutenues par les habitants.

En savoir + : jeparticipe.ville-bron.fr

LA PARTICIPATION CITOYENNE NE SE LIMITE PAS À 3 CLICS !

Si la plateforme « Je participe » facilite l'expression des habitants en quelques clics, la démocratie participative à Bron ne se résume pas aux outils numériques. La Ville s'appuie également sur des instances de dialogue et de concertation, à l'image du nouveau Conseil Territorial des Habitants (CTH). Composé de 24 membres issus de différents horizons, celui-ci a vocation à contribuer aux réflexions sur les grandes orientations municipales et à renforcer les échanges entre les habitants et la collectivité. Deux démarches complémentaires qui poursuivent un même objectif : associer davantage les Brondillants à la vie locale, faire émerger leurs attentes et nourrir les décisions publiques. Car au-delà des propositions déposées en ligne, la participation citoyenne se construit aussi dans la rencontre et le dialogue.

Et si vous preniez part à l'avenir de Bron ?

Avec le Conseil Territorial des Habitants (CTH), Bron renforce la démocratie participative. Ses 24 membres contribueront aux réflexions municipales et au dialogue entre habitants et collectivité.



Associer davantage les citoyens aux réflexions sur l'avenir de leur commune : telle est l'ambition du Conseil Territorial des Habitants (CTH), dont la création a été adoptée lors du Conseil municipal du 8 octobre. Cette nouvelle instance consultative entend donner une place aux expériences, aux attentes et aux propositions de celles et ceux qui vivent ou exercent une activité à Bron. Le CTH réunira 24 membres représentant différents profils du territoire : habitants, représentants associatifs, commerçants, entrepreneurs et acteurs économiques. Cette diversité doit permettre de croiser les regards, de confronter les points de vue et d'aborder les enjeux municipaux sous différents angles. En réunissant des personnes aux parcours et aux expériences variés, le Conseil entend favoriser une réflexion collective ancrée dans les réalités du territoire et les préoccupations du quotidien.

Un espace de réflexion collective

Le Conseil Territorial des Habitants aura pour mission d'étudier les grands sujets qui concernent la commune, d'en débattre et de formuler des avis et des recommandations transmis au Maire. Accompagnés par la Cellule Relation aux Habitants, ses membres pourront apporter leur expertise d'usage, partager leurs observations et contribuer aux réflexions engagées par la municipalité. Cette démarche repose sur une idée simple : les habitants et les acteurs locaux disposent d'une connaissance concrète de leur territoire, de ses atouts comme de ses difficultés. Leurs contributions peuvent ainsi apporter un éclairage complémentaire aux réflexions menées par les élus et les services municipaux, notamment sur les questions de cadre de vie, d'aménagement ou de services à la population.

Avec cette nouvelle instance, la Ville complète ses dispositifs de démocratie participative. En complément de la plateforme numérique « Je participe », qui permet à chacun de déposer des propositions et de soutenir des initiatives, le CTH offre un cadre d'échange et de dialogue collectif. Deux approches complémentaires pour encourager l'expression citoyenne et associer les Brondillants aux réflexions sur les projets qui façonnent le Bron de demain.

CONCRÈTEMENT, ON Y FAIT QUOI ?

Échanges, débats et propositions rythmeront les travaux du Conseil Territorial des Habitants. Lors des réunions, les membres pourront prendre connaissance des projets municipaux, poser des questions et partager leurs observations. Les discussions permettront de confronter les points de vue, d'identifier les attentes et d'explorer différentes pistes de réflexion. Selon les sujets abordés, des groupes de travail pourront être constitués afin d'approfondir certaines thématiques. À l'issue de ces échanges, le Conseil formulera des avis et des recommandations transmis directement au Maire. Cette instance consultative n'aura pas vocation à se substituer aux élus, mais à enrichir les réflexions municipales grâce aux expériences et aux connaissances du territoire apportées par ses membres.

24 sièges, pourquoi pas le vôtre ?



Le Conseil Territorial des Habitants réunira 24 membres issus de différents horizons. Habitants majeurs de Bron, représentants associatifs, commerçants, entrepreneurs et acteurs économiques pourront ainsi contribuer aux travaux de cette nouvelle instance. L'objectif est de constituer un groupe représentatif de la diversité des profils et des expériences présents sur le territoire. Aucune compétence technique ou expérience politique particulière n'est nécessaire pour participer. L'engagement repose avant tout sur l'intérêt porté à la vie locale, la capacité d'écoute et l'envie de contribuer à une réflexion collective. Les candidatures seront examinées par une commission chargée de veiller à la représentativité du Conseil.

En savoir + : jeparticipe.ville-bron.fr/cth

Les candidatures sont ouvertes !

Les candidatures au Conseil Territorial des Habitants sont ouvertes jusqu'au 22 novembre. Les personnes souhaitant rejoindre cette nouvelle instance peuvent déposer leur candidature directement sur la plateforme **jeparticipe.ville-bron.fr**, en remplissant le formulaire dédié. Une version papier est également disponible à l'accueil de l'Hôtel de Ville. Les dossiers seront ensuite examinés par une commission chargée de veiller à la représentativité du Conseil. Les 24 membres seront désignés par délibération du Conseil municipal du 7 décembre. Pour toute information complémentaire, la Cellule Relation aux Habitants est joignable au 04 26 10 12 67 ou par courriel à **relation-habitants@ville-bron.fr**.



Badminton Évasion Bron vise le cran supérieur

Avec l'arrivée de Cédric Heidinger, joueur du top 100 français, le club de badminton de Bron a gagné en ambition. Portée par ce nouveau souffle, l'équipe fanion vise désormais la montée en Nationale 2.

Neuf ans après son accession en Nationale 3, Badminton Évasion Bron veut franchir un nouveau cap. Le club brondillant aux 260 licenciés a annoncé en début d'exercice son ambition de faire monter son équipe fanion en N2 à l'issue de la saison.
« *Moi, en soi, je m'en fiche, mais c'est pour eux, les compétiteurs* », sourit Michel Berthier, président du club depuis sa création en 1999. Ces dernières années, plusieurs joueuses et joueurs de bon niveau ont renforcé l'équipe, parmi lesquels Nina Houl, Léo Chabanne ou Clara Cotte, autour de l'enfant du club Nicolas Robin et de la capitaine Pauline Vigon. Mais l'arrivée de Cédric Heidinger, ancien joueur du Badminton Club de Lyon (Bacly) et membre du top 100 français, a servi de déclic. « *C'est le genre de joueur qui peut nous rapporter deux points en plus sur une rencontre* », estime Michel Berthier. Chaque journée d'interclubs compte huit matchs. Dans une poule à six très disputée, où seul le premier accédera à la N2 à l'issue des dix journées, ce renfort peut s'avérer déterminant.

Une ambition qui crée l'émulation

L'objectif affiché semble déjà produire son effet. « *On voit beaucoup plus souvent les joueurs à l'entraînement* », plaisante le président. Avec trois à quatre séances de badminton par semaine, auxquelles s'ajoutent musculation et course à pied, Heidinger embarque quelques coéquipiers dans son sillage. « *Je sens que mon arrivée crée de l'émulation. C'est chouette de sentir que tout le monde se donne les moyens de remporter ce challenge* », confirme le badiste de 27 ans dont l'état d'esprit colle à l'ADN du club. À Bron, pas de primes de match ni de recrutement à coups de chèques. « *On ne vient pas ici pour l'argent, on vient pour l'ambiance* », résume Michel Berthier.
En tête de sa poule avec un point d'avance sur ses poursuivants après deux journées, Bron poursuivra sa quête de N2, le 7 novembre à Oullins.

Patinage : Blanc-Perrier, en or !

La saison ne pouvait pas mieux commencer pour le couple de patineurs. La Haut-Savoyarde Ambre Perrier-Gianesini et le Brondillant Samuel Blanc-Klaperman ont remporté, fin septembre, la médaille d'or du Grand Prix Junior de Batumi en Géorgie. C'est avec un total de 160.97 points au cumul des deux programmes, qu'Ambre et Samuel terminent sur la première marche du podium en danse sur glace pour leur premier Grand Prix de la saison. Dans la foulée de cette performance, les deux jeunes patineurs ont décroché la médaille d'argent du Grand Prix de Ljubjana, début octobre. Grâce à ces deux excellents résultats, ils cumulent 28 points et sont en très bonne position pour se qualifier pour la Finale du Grand Prix Junior qui aura lieu à Chongqing, en Chine, du 10 au 13 décembre.

Mosquea en tête du classement mondial WBA



Léonardo Mosquea vient de franchir un nouveau cap. Le fer de lance de la Bron Boxing Academy occupe désormais la première place du classement mondial WBA chez les lourds-légers, après plus d'un an au 2e rang. « *C'est une belle récompense de tout le travail mené depuis son premier combat professionnel en 2019* », se réjouit son entraîneur, Laurent Faubel. Sans promoteur, le duo a construit pas à pas une carrière jalonnée de titres : double champion de France, double champion de l'Union européenne, champion d'Europe EBU et détenteur de ceintures WBA ibéro-américaines. Le 5 décembre, Mosquea montera donc sur le ring en tant que n°1 WBA à la Fiducial Astéria de Décines, pour disputer le titre international WBA Gold et se rapprocher encore un peu plus d'une chance mondiale.

SARRIO ET BONETTO BRILLENT AVEC LES BLEUS

Les Brondillants Christophe Sarrio et Mickaël Bonetto, associés à Ludovic Montoro en triplette, ont remporté avec l'équipe de France l'Européetanque, disputé à Cagnes-sur-Mer le week-end du 18 octobre dernier. En finale, le trio tricolore a disposé de la formation emmenée par Henry Lacroix sur le score de 13-9. À un mois des Mondiaux en Thaïlande (20-25 novembre), tout se présente bien pour le trio de l'équipe de France sélectionné pour cette échéance.



Bios : « Fini la France moche » !

Que d'éloges et de qualificatifs dithyrambiques lors des discours inauguraux du projet Bios le 1er octobre. Le nouvel espace commercial situé au cœur du quartier Porte des Alpes symbolise la regénération urbaine.



Le site a 45 ans d'âge et les Brondillants en ont gardé en mémoire bien des souvenirs. Decathlon y était implanté autrefois, puis Leroy Merlin, et à son départ, c'est tout un pôle qui était à réinventer. Depuis janvier 2025, tout est allé très vite. « *Nous voulions remplacer la France moche par un bel espace mixte* », a résumé Guillaume Lapp, Directeur de Ceetrus, société foncière qui possède l'ensemble. Le centre Bios, sorti de terre en moins de deux ans, est désormais « *un pôle économique et commercial majeur, et aussi un lieu de vie agréable* », comme l'a souligné le Maire Jérémie Bréaud. Il regroupe à ce jour sept enseignes : Boulanger, Kiabi, Centrakor (le plus grand de France), Chaussea, Tape à l'œil, Fort Boyard et Fitness Park.

Un site multidynamique

Parmi ses atouts, une architecture singulière, sur 2 niveaux, avec des parements en bois d'origine française et un code couleur moderne, fruit d'un projet vertueux, avec réimplantation d'espaces naturels sur les parkings, panneaux photovoltaïques, récupérateurs d'eau… Une création de 240 emplois directs et induits. Un site multidynamique qui repose sur les commerces, le sport, les loisirs, la convivialité et bientôt la restauration avec deux nouvelles enseignes, Crêpe Touch, d'ici la fin de l'année, et Cap 7 Mers en 2027. Ce n'est pas tout. Ce complexe se veut vivant, avec des usages complémentaires, ciné plein air, concerts, animations…, notamment dans son amphithéâtre central, qui entend bien figurer parmi les lieux culturels du territoire. Bref, un pôle ouvert aux habitants de Bron et des villes voisines, mais aussi aux entreprises, commerces et services alentours, Université…
Comme l'a exprimé Stéphanie Gagnaire, Conseillère de la Métropole, Présidente de la commission rayonnement & grands projets, « *Bios Porte des Alpes porte bien son nom : une porte est un lieu d'ouverture, une des grandes entrées de la métropole à l'est* ». Une nouvelle page est en cours d'écriture.

UN NOUVEAU TOURNANT

Depuis 2014, Le Permis Libre dépoussière l'auto-école classique avec son concept hybride : démarches et réservation des leçons, tout se passe sur une appli ! Mais pour ceux qui ont encore des questions avant de prendre le volant, un point de contact a ouvert le 14 septembre, au 209 avenue Franklin-Roosevelt. Julie y conseille les futurs as du volant du lundi au vendredi, de 14 à 18 heures.



Che Delizia : des changements en veux-tu, en voilà !



Reprise en janvier 2025 par François Tomaselli, l'épicerie italienne Che Delizia, continue de régaler les p'tits gourmands avec ses douceurs sucrées et salées mais aussi avec ses charcuteries et vins venus d'ailleurs. Ça, ça ne bouge pas.
La nouveauté, en revanche, c'est que vous pourrez en profiter plus souvent ! En plus de ses jours habituels d'ouverture, vous pourrez maintenant pousser les portes de la boutique le lundi, de 9h30 à 19h30, et le dimanche, de 9h à 13h.
Et pour souffler les 5 bougies de la boutique, Che Delizia s'invite au Marché de Noël avec deux stands : l'un dédié à la restauration, l'autre aux produits de l'épicerie. Animations et dégustations seront au programme pour pimenter les festivités… Alors, il ne nous reste qu'à vous souhaiter « buon appetito » !

Passerelle'Pro, le 25/11 à l'hippodrome

L'association Portes des Alpes Entreprises (PDAE) organise la 5e édition de Passerelle'Pro, un véritable job dating pour les étudiants de Lyon 2, de l'IUT mais aussi pour certains lycées du département, le 25 novembre de 10 à 16 heures à l'hippodrome de Bron Parilly. Les quelque trente entreprises attendues proposent des stages, des alternances et des jobs étudiants. Pour faciliter l'entrée des jeunes sur le marché du travail, l'APEC organise entre autres des ateliers CV, Pitch, Linkedin. Parmi les entreprises présentes, citons notamment Decathlon, SNEF ou encore Bobst. Des associations d'aide aux étudiants interviendront également tout au long de la journée. L'an dernier, Passerelle' Pro a attiré 800 jeunes. Cette année, les organisateurs espèrent atteindre la barre des 1 000.



« Ouvrez vos ailes ! »

Fruit d'un partenariat entre l'ACCPA et Pôle en Scènes, des seniors de l'accueil de jour Villa Les Petits Bonheurs, atteints de la maladie d'Alzheimer ou de troubles apparentés, se déplacent chaque mois au Théâtre Albert-Camus pour danser. Reportage.

C'est le deuxième atelier d'une série de dix programmés jusqu'en juin. Des seniors des Petits Bonheurs se retrouvent à Camus pour une activité bien appréciée, la danse sur chaise. Après une pause gourmande, et au lancement d'une douce composition aux résonances poétiques, nos mamies et papys suivent le guidage vocal et les mouvements de l'artiste chorégraphique Aurélia Picot : « *On se pose sur son bassin, au fond de la chaise. On va décroiser les jambes et les mettre en parallèle, comme sur des skis. On se frotte les mains comme si on tenait une savonnette. On se frotte les joues (...). On pose ses mains sur la tête, les épaules, le cœur, les coudes, la taille... et le ciel !* ». Peu importe si la choré n'est pas parfaite. « *Regardez, c'est comme si un oiseau passait de gauche à droite* », poursuit la danseuse, « *et maintenant, c'est votre tour : déployer vos ailes !* ». Aurélia connaît bien son affaire. Elle éveille des mots parfois oubliés et veille au bien-être de chacun.

En interaction avec les autres

Pour Fanny, psychomotricienne bien connue aux Petits Bonheurs, cette danse adaptée est idéale pour ce public : « *Les personnes âgées se remettent en route sur le plan physique et corporel, perçoivent l'élan vital d'être en interaction avec les autres. C'est avant tout un partage et surtout pas une performance sportive !* ». Christine, animatrice aide-soignante à l'Accueil de jour, précise que « *le dernier atelier en juin sera ouvert aux aidés et à leurs aidants* ». Quand on interroge les danseurs du 3e et 4e âge sur ce qu'ils pensent de cette activité dansée, ils sont unanimes : « *C'est indispensable de bouger de la tête aux pieds* ». Antoinette « *aime apprendre des choses, ça (la) rend plus joyeuse* ». Pour Gérard, « *il faut bouger, sur sa chaise et debout !* ». Quant à Alda, elle amuse son entourage, quand elle souligne que « *sans ça, on devient des momies !* ». Une belle énergie circule, la danse opère comme par enchantement...

Seniors au volant, en sécurité

La réunion d'info « Pour une route plus sereine » pour les 70/75 ans, animée par la Police Municipale dans le cadre de la Semaine bleue, a rencontré un franc succès, le 7 octobre à l'Espace Roger-Pestourie. Près de 140 participants ont révisé les points essentiels du Code de la route, actualisé leurs connaissances en matière de signalisation, écouté les conseils de conduite et découvert les bons réflexes en cas d'accident. À savoir, tous les seniors peuvent solliciter leur médecin pour faire le point sur leur santé, leur vision, leurs réflexes et les effets de leurs traitements sur la conduite. Les pharmaciens peuvent vérifier si un médicament présente un risque au volant. Les ophtalmologues peuvent contrôler leur vision. Les auto-écoles proposent des stages de remise à niveau. Enfin, le CCAS renseigne sur les dispositifs locaux de mobilité. Alors, en route ?



LA VIE EN BLEU !

À Bron, la Semaine bleue des personnes âgées leur en a mis plein les yeux ! Parmi les grands moments, la journée santé du 6 octobre, avec une mention spéciale pour « Les infos santé », pilotées par l'Assurance Maladie, et la rencontre avec « Les pros de la santé » présents à Bron. Autre temps fort, la sortie à la cité médiévale de Cluny et la visite de la fabrique de la Gaufrette de Bourgogne le 8 octobre, organisée avec le Centre social Gérard-Philipe (photo).


© Association Gérard-Philipe



Cœurs-Poumons, quand la greffe prend racine

Le Jardin des sens du Groupement hospitalier Est porte bien son nom en ce 19 octobre : la plantation d'un gingko biloba, initiée par les Greffés Cœurs-Poumons de la région, est riche de significations.

C'est à quelques encablures de l'hôpital Louis-Pradel, deuxième centre de greffe cardiaque de France, que l'Association des Greffés Cœurs-Poumons Auvergne-Rhône-Alpes a souhaité planter un arbre, *« en mémoire et gratitude envers les donneurs et leurs familles »*, avec le soutien de la direction des HCL, des équipes du service de transplantation et d'insuffisance cardiaque, et de la Ville de Bron, en présence de Martine Chareyre, Première Adjointe déléguée à la Santé.

L'arbre aux abricots d'argent

Une espèce bien spécifique a été choisie : un ginkgo biloba, aussi appelé arbre aux abricots d'argent. Connu pour sa longévité - certains spécimens auraient plus de 3 000 ans -, il symbolise également la renaissance. Comme cela a été rappelé en ce jour de plantation, un moment fort pour rappeler combien chaque maillon est précieux d'un bout à l'autre de la chaîne du don, *« la feuille du gingko caractéristique est fendue en deux lobes, qui ressemblent à deux éventails assemblés l'un à l'autre »*. Une dualité de parcours, une unité de destin entre ceux qui donnent et ceux qui reçoivent. L'association, basée à Bron, soutient les patients greffés ou en attente, et promeut le don d'organes. Elle accompagne également les familles des donneurs et des receveurs.



© CH Le Vinatier

Drôles d'oiseaux !

Fin septembre, à l'occasion des 150 ans du Vinatier, le public était invité à découvrir les « oiseaux totems », deux sculptures en bois réalisées par l'artiste Laurent Schwoehrer à partir de troncs de cèdres centenaires, récemment foudroyés. Elles s'inscrivent dans un projet plus large de sculptures sur bois, mené avec La Ferme du Vinatier, coconstruit avec les patients et le personnel. Le 8 octobre, ces deux immenses bêtes curieuses étaient officiellement inaugurées. La thématique des oiseaux est liée au label Refuge LPO (Ligue pour la protection des oiseaux) décerné au Vinatier, qui compte un gigantesque parc, une faune et des arbres remarquables. Les totems situés devant le bâtiment des urgences psychiatriques signalent l'accueil permanent de patients en crise, orientés ensuite dans des services spécialisés. Ou comment prendre un nouvel envol…

Give Me FIV, + qu'une tape dans la main

Le Parc de Parilly accueille la 1re édition de Give Me FIV dimanche 15 novembre entre 9 et 12h. Un événement créé pour briser le silence autour de la Procréation Médicalement Assistée et courir aux côtés de celles et ceux qui se battent pour donner la vie. 20 % du prix des dossards seront reversés à la Fondation HCL au profit de projets du service de médecine et de reproduction de l'Hôpital Femme-Mère-Enfant. Sont proposées deux distances (5 et 10km) et 8 formules en solo ou en duo et en chrono ou en rando. Give Me Fiv, un signe qui dit « on avance ensemble ».

Infos & inscriptions : give-me-fiv.com/fr

La bronchiolite, on l'évite

Dès l'automne et jusqu'à la fin de l'hiver, la bronchiolite touche près de 30% des nourrissons. À savoir, cette infection respiratoire virale aiguë touche aussi les adultes, et notamment les seniors, chez qui elle peut provoquer pneumonies et surinfections. Aussi, la Ville de Bron a lancé récemment une campagne de sensibilisation, au sein d'établissements d'accueil des tout-petits et de résidences pour personnes âgées, rappelant les gestes simples pour protéger sa santé et l'existence de traitements préventifs. Pour en savoir plus, en parler à son médecin.

Le Doc' de Bron

Tactique anti-tique !

Avec l'automne, les balades en campagne sont agréables. C'est aussi une saison aimée des tiques. Petit acarien ovale, de 1 à 3 mm, brun-gris ; après morsure elle se fixe dans la peau par son appareil buccal : le rostre. Gorgée alors de sang elle peut mesurer 1 cm. Vivant dans les zones végétalisées, humides et ombragées : forêt, jardin, parc, (même en zone urbaine) pré, herbes hautes… elle s'accroche à tout hôte à son passage : animaux et humains. La plupart des morsures sont sans conséquences mais certaines peuvent transmettre des pathologies. (la maladie de Lyme).

Pour conserver le plaisir des balades automnales, voici les bons réflexes : porter des vêtements longs, des chaussettes hautes ; glisser le pantalon dans la chaussette ; utiliser un répulsif homologué destiné à la peau ou aux vêtements et adapté à l'âge; éviter les herbes hautes et les feuilles mortes.

Au retour de la balade : inspecter les zones chaudes et humides du corps : le cuir chevelu, les aisselles, le nombril, l'arrière des genoux, les plis des coudes… (vêtements lavés à 60°).

Pour retirer la tique (le plus vite possible après détection) ne pas utiliser de pince à épiler classique mais un tire-tique (disponible en pharmacie) puis suivre scrupuleusement les indications.

Surveillez la zone de la morsure (ne pas hésiter à consulter en cas de doutes, à toutes étapes).

RÉSIDENCE SERVICES SENIORS DOMITYS
À BRON



DOMITYS SAS - RCS Paris B488701434 • Doc. et photo (© Hrprod) non contractuels. • antithese pub.com • 10/26

LE CADRE IDÉAL POUR VIVRE LA VIE QUE VOUS AIMEZ !

VOTRE APPARTEMENT
En location du studio au 3 pièces
Avec vos meubles

BIEN ENTOURÉ ET RASSURÉ
Une équipe 24h/24, 7j/7
Dans une résidence sécurisée

BIEN ACCOMPAGNÉ
Une restauration de qualité
Des services et activités à la carte



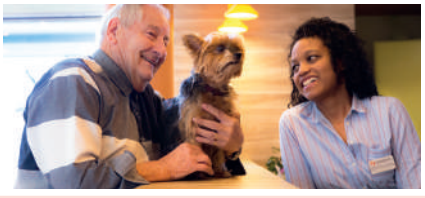



VENEZ VISITER
VOTRE FUTURE RÉSIDENCE DOMITYS

CONTACTEZ-NOUS
RÉSIDENCE LES PRALINES
PLACE GÉNÉRAL JEAN RABY
BRON OUVERTURE PROCHAINE
04 70 30 61 48 ou domitys.fr

DOMITYS
AG2R LA MONDIALE

Trottinettes électriques : les règles se durcissent

Pour améliorer la sécurité de tous et favoriser un meilleur partage de l'espace public, la Ville durcit les règles de circulation et de stationnement des engins de déplacement personnel motorisés (EDPM). Tour d'horizon des nouvelles dispositions.

Trottinettes électriques, monoroues, gyropodes… Ces nouveaux modes de déplacement ont pris une place importante dans nos rues. Mais leur développement s'accompagne aussi de comportements dangereux, de risques d'accidents et de difficultés de cohabitation avec les piétons. Face à ce constat, la Ville a décidé d'aller plus loin que les réglementations existantes, quelques jours avant que la Préfecture ne durcisse elle aussi la réglementation.

Une vitesse réduite pour plus de sécurité

Première nouveauté : la vitesse maximale des EDPM est désormais limitée à 20 km/h sur l'ensemble de la commune, contre 25 km/h au niveau national. Elle descend même à 6 km/h dans les zones de rencontre, les zones 30 à forte fréquentation piétonne et aux abords des écoles, crèches et établissements accueillant des publics sensibles. Autre mesure forte : les trottinettes doivent être poussées à la main dans toutes les zones piétonnes, les squares, les places, les parcs et les jardins. Et pour mieux protéger les utilisateurs en cas de chute, le port du casque attaché devient obligatoire sur les voies et pistes cyclables de Bron. Une règle qui vient s'ajouter à l'obligation d'être visible la nuit, notamment grâce au port d'un gilet rétroréfléchissant.

Stationnement : c'est fini, l'anarchie !

Terminé également les trottinettes abandonnées au milieu des trottoirs !



Le stationnement est désormais autorisé uniquement sur les emplacements spécialement matérialisés. Tout engin gênant la circulation, pourra être immédiatement enlevé et mis en fourrière aux frais de son propriétaire. Ces nouvelles dispositions concernent aussi bien les engins personnels que ceux en libre-service. Depuis plusieurs semaines, la police municipale multiplie les contrôles sur différents sites de la ville, dans une démarche de prévention. Place maintenant à une nouvelle phase : le non-respect de ces règles expose désormais les contrevenants à des sanctions.

ET SI VOUS RECENSIEZ ?

Afin de mener à bien la campagne de recensement 2027, la Ville recrute 7 à 9 agents recenseurs pour la période de janvier/février 2027. Les recenseurs devront faire preuve d'autonomie dans l'organisation de leur recensement et devront faire preuve de grande disponibilité, notamment le soir de 17 à 20h ainsi que les journées du samedi. Vous êtes intéressés et vous sentez prêts ? Adressez rapidement un mail à recrutement@ville-bron.fr afin de connaître tous les contours de cette mission qui est indemnisée, comme les deux demi-journées obligatoires de formation.



Alec Burette sur le podium de l'Eurovision Junior



Face aux représentants de 15 autres pays, Alec Burette a décroché la troisième place de l'Eurovision Junior. Samedi 24 octobre, à Malte, le chanteur de 12 ans a défendu les couleurs de la France avec *Comment tu vas ?*, une chanson qu'il a lui-même co-écrite et co-composée, une première pour un candidat français. En tête après le vote des jurys internationaux (114 points), il a ensuite recueilli 51 points du public, dont les votes comptent pour moitié. Avec 165 points, il termine derrière l'Espagne et l'Arménie, grande gagnante de cette édition.
Le jeune artiste, né à l'hôpital Femme-Mère-Enfant de Bron et finaliste de The Voice Kids, retrouvera la scène des Folies Bergère du 11 décembre au 17 janvier à Paris, dans la comédie musicale *Une seconde avant Noël*.

Fin de cuivre : encore des questions ?

En janvier 2026, c'est la fin du cuivre ! Plus de téléphonie ou de haut débit classique, il faut désormais passer à la fibre et vite ! Afin de ne pas vous laisser surprendre ou arnaquer, la Ville organise le mardi 17 novembre de 16 à 18h, dans le salon d'honneur de l'Hôtel de Ville, une réunion publique avec des représentants des 4 opérateurs historiques que sont Orange, SFR, Bouygues Telecom et Free, opérateurs désormais chargés d'assurer la téléphonie et le transfert de données (Informatique/TV) par la fibre optique.
Ce sera l'occasion de poser toutes les questions inhérentes à ce changement et de pouvoir prendre toutes les dispositions adéquates. Attention, de ne pas faire vos démarches trop tardivement afin d'éviter de créer un « bouchon » de demandes, au risque de vous retrouver « coupé du monde »…

Mission [6]Possible - Marianne James : *« Le son est plus puissant que l'image »*


© Alexandre Delamadeleine

Marraine de la 6e édition du festival Mission Possible, qui aura pour thème le son, l'artiste se prêtera au jeu du Grand Entretien, le samedi 21 novembre au soir, en public.

Marianne James, pourquoi avoir accepté d'être la marraine du festival ?
Je ne connaissais pas réellement le festival mais quand on m'a présenté le concept, j'ai tout de suite été séduite. Et comme c'est une affaire qui roule, je me suis dit qu'il serait intéressant d'aller ouvrir mon clapet sur un sujet qui, évidemment, me passionne, et à plus d'un titre. On parle beaucoup de l'image mais les gens ne se rendent pas compte à quel point le son peut être important dans leur vie.

Quelle relation entretenez-vous justement avec le son en tant qu'artiste ?
Je suis une emmerdeuse. Je crois que je fais un peu peur (rire).. Je ne supporte pas le mauvais son. Il ne me viendrait pas à l'idée de me déplacer dans une salle sans mon ingé son. Dès que j'arrive sur un plateau, je suis capable de sentir la moindre torsion sonore. Et suis réputée pour être l'assistante son des ingé sons. J'aime ce qui est naturel. Je sais ce dont j'ai besoin dans une salle. En contre exemple, Jul et Aya Nakamura, ce n'est pas du son, c'est de la technologie.

Le son au quotidien : plaisir ou nuisance ?
À Paris, j'habite dans une rue très commerçante, et le jeudi soir, entre les matches de foot, les festivités diverses et autres mouvements politiques, ce n'est pas très calme. Mais j'aime ce son qui monte jusqu'à mon 4e étage. Le bruit de la foule me permet de m'endormir. C'est du bruit que j'ai transformé en son. *A contrario*, le silence de ma maison à Montélimar est aussi une merveille que j'apprécie.

Lors du Grand Entretien, du samedi soir, quel est le message que vous souhaitez partager avec le public présent ?
L'image est toute-puissante et pourtant c'est le son qui est plus puissant. C'est l'univers du son qui nous conditionne le plus. Et les gens n'en ont pas conscience. On ne se rend pas compte à quel point le son est formateur, relaxant, angoissant, dès le plus jeune âge. Depuis l'aube des temps et aux quatre coins du monde, cela a été prouvé, l'enfant est bercé par les deux mêmes accords chantés par sa maman. Oui, le son est universel.

Les tables rondes

Le son : Comment ça marche ? À 11h
Qu'est-ce qu'un son et comment il fonctionne ? Quels mécanismes cognitifs et physiques sont mis en place dans le cerveau pour percevoir un son ? Comment préserver et soigner l'audition ? Quels sont les bénéfices du son sur la santé ?

Le son : dans la ville : quelles politiques ? Quelle gestion ? À 14h
À travers l'analyse des sons dans la ville, on se posera la question des paysages sonores urbains et du son qui devient bruit. Quand le son devient une gêne et peut être source de nuisance ? Comment l'activité humaine et l'architecture transforment l'environnement sonore ? Comment les politiques publiques s'emparent de la question ?

Quels rôles et usages du son ? À 16h30
De quel son parle-t-on ? Comment façonne-t-il l'histoire et nos sociétés ? Quel rôle joue-t-il dans la création musicale, cinématographique et artistique ? Quelles techniques sonores et révolutions technologiques ?

Jacques Weber en grand entretien

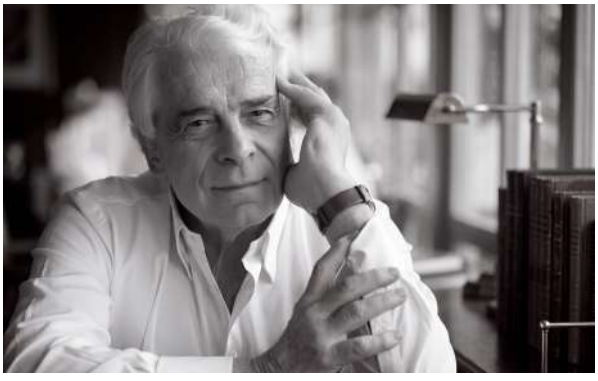

C'est un monstre de la scène théâtrale française. Monsieur Jacques Weber que l'on ne présente plus sera le premier grand invité, vendredi 20 novembre à 19h, du festival Mission [6]Possible. Cet homme de lettres viendra nous parler du rapport qu'il entretient avec le son ou plus précisément la voix, sous toutes ses gammes.
Dans un entretien qu'il avait accordé, en 2016, dans le cadre de la semaine du son dont il était le parrain, l'acteur a résumé ainsi sa pensée : « *La voix, c'est la vérité. Le grain d'une voix en dit plus long que le mensonge d'un regard* ». À titre professionnel, il évoque ensuite « *le son dans une salle de spectacle au 19e siècle n'est pas celui du 21e. Grâce à la technologie, le son d'aujourd'hui nous fait entrer dans une nouvelle dimension...* ».
Vaste sujet que Jacques Weber développera, entrecoupé de certains silences, indispensables à la séduction et au verbe de l'âme...

LA SÉLECTION...

- Rénovez, isolez... et gagnez en tranquillité de 10h à 12h30 : améliorez votre confort acoustique grâce à la rénovation énergétique.
- Initiation à la musique électronique de 10h à 12h30 : les termes « boîte à rythme », « forme d'onde » ou « synthétiseur modulaire » ne vous disent rien ? Pas de problème, Le Séquenceur est là pour vous initier aux rudiments de la musique électronique !
- Le calme dépend-il du silence de 14 à 17h : expérimentez le son et explorez votre manière d'écouter.
- Les risques auditifs de 10h à 12h30 & de 14h à 17h30 : faites écouter votre musique à un mannequin et découvrez si votre niveau sonore d'écoute présente un risque.
- Conte – Histoires & Cie, à partir de 5 ans, 10h15 : histoire bruitée, tirée d'albums jeunesse.

Infos sur ville-bron.fr

En voyage avec les associations de jumelage !



Du 3 novembre au 1er décembre, les associations de jumelage invitent à voyager de l'Écosse à l'Arménie, en passant par l'Allemagne et l'Espagne, sans quitter Bron, à travers des projections de films, des découvertes culturelles et des moments de partage.

Toute l'année, elles cultivent les liens avec nos villes partenaires qui, pour les plus anciens, ont plus de 60 ans, et les plus récents, tout juste 2 ans. Mais, en novembre, les associations de jumelage se mettent en quatre (ou plutôt en 5 puisque c'est leur nombre) pour vous proposer un voyage organisé à quelques pas de chez vous. Le périple débute avec le cycle « L'Europe en V.O. » au cinéma Les Alizés. Le principe : un film en version originale et sur grand écran chaque mardi à 20h. Le 3 novembre, Bron-Weingarten et Bron-Grimma présentent « Amrun », une plongée dans l'histoire allemande à travers le regard de l'enfance. Le 10, direction l'Espagne avec « Cervantes avant Don Quichotte » d'Alejandro Amenábar. En partenariat avec Bron-Talavera de la Reina, cette séance revient sur la jeunesse mouvementée de l'auteur du plus célèbre chevalier errant de la littérature. Changement de latitude le 17 avec l'Écosse. En lien avec Bron-Cumbernauld, le film « On Falling » invite le public à découvrir une autre facette de la société britannique contemporaine. Puis, le 24, l'Italie prend le relais avec « Cinq secondes ». L'association Chassieu Toscane célèbre ainsi la créativité du cinéma transalpin.

Escales internationales

Le voyage se poursuit avec des temps forts partagés et des projections spéciales. Samedi 28 novembre de 15h à 17h à la Maison des Sociétés, l'heure est à la « Tea Party ». L'occasion pour Bron-Cumbernauld de célébrer la Saint Andrews, fête nationale écossaise, mais aussi d'échanger autour d'un thé et de gâteaux. Ultime rendez-vous le 1er décembre : l'Arménie est à l'affiche aux Alizés grâce à l'association « Les Amis de Meghri ». Le AYK Festival du Film Arménien y fait étape avec deux séances à 14h et 18h (« La mémoire dans les veines » et « Tezeta »), suivies à 20h de la projection du film « Le pays d'Arto ». De quoi ouvrir les horizons !

AU-DELÀ DES FRONTIÈRES

Voyagez aux quatre coins du monde en novembre grâce à une riche programmation culturelle. Au Cinéma Les Alizés, le 7e art vous emmène en Grèce avec « Les charbonniers d'Ikaria » le 4 à 20h, aux États-Unis avec le cinéclub chinois et le film « Les Lumières de New York » le 12 à 20h30, puis en Ukraine avec « Holodomor, la grande famine ukrainienne » le 15 à 16h. Cap ensuite sur l'Écosse avec un authentique ceilidh, fête traditionnelle mêlant musique live et danses collectives, le 13 à partir de 19h30 à l'Espace Roger-Pestourie, organisé par Lyon Branch en partenariat avec la Maison des Essarts. La découverte se poursuit à la MJC Louis-Aragon avec une soirée orientale alliant musique, danse et gastronomie le 19 à 14h, avant de se conclure le 24 à 20h par un ciné-débat en anglais autour de « Jojo Rabbit ».

Unis avec l'Arménie



© DR

Le 22 novembre 2024, Bron et Meghri signaient un protocole d'amitié, symbolisé par l'inauguration du square qui porte le nom de la ville arménienne. Deux ans après, l'invitation de la Cie Käfig pour l'ouverture du festival international francophone du spectacle vivant « Théâtrons » était l'occasion rêvée de resserrer davantage les liens avec notre jumelle en se rendant sur place. C'est ce qu'ont fait le chorégraphe Mourad Merzouki et les Adjoints Pascal Miralles-Fomine et Nathalie Bramet du 17 au 23 septembre. Au programme du séjour : une visite du « parc de Bron » nommé l'an dernier mais aussi de riches échanges au Centre culturel de la ville marqués par 2h d'ateliers, une performance adaptée d'un spectacle et une rencontre avec Mourad Merzouki. Le séjour s'est achevé en beauté à Erevan, capitale du pays, où deux représentations de « Folia » ont enchanté plus de 1 500 spectateurs au Théâtre national académique Sundukyan.

Tango au choeur

Les aficionados de Crescendo vont être ravis ! Dimanche 8 novembre à 17h en l'église Notre-Dame de Lourdes, le choeur brondillant vous transportera au cœur de Buenos Aires en interprétant « Misatango » de Martin Palmeri. Une œuvre qui marie la profondeur de la musique sacrée aux rythmes syncopés du tango, sublimée par les notes d'un bandonéon, d'un piano et d'un ensemble à cordes. Autre voyage en 1re partie : les jeunes musiciens ukrainiens du KolossSax Quatuor.

Infos : choeurcrescendo.fr





Le retour du Marché de Noël : c'est bien parce que vous avez été sages !

Sortez les bonnets, révisez vos chants de Noël et surtout, faites un peu de place sous le sapin… Le Marché de Noël revient du 4 au 8 décembre, de quoi remplir sa hotte et sa table de réveillon !

Ça y est, la place de Weingarten renfile son manteau d'hiver ! Des dizaines d'artisans, commerçants et stands gourmands vont installer, début décembre, leurs chalets pour vous aider à glisser quelques pépites sous le sapin : savons artisanaux, bijoux, bougies, décorations, biscuits et autres trouvailles à offrir… ou à garder égoïstement pour soi !
Ajoutez à cela des décors féériques, une boîte aux lettres prête à accueillir des dizaines de listes de cadeaux et même la visite du célèbre Papa Noël… Tous les ingrédients seront réunis pour que cet événement soit rempli de féerie !

Des animations par milliers

Pendant 4 jours, ça va swinguer et les petits lutins ne seront pas mis de côté ! Les 5 et 6 décembre, de nombreux ateliers leur seront dédiés : maquillage, sculpture de ballons ou encore création de mini-bonnets en laine… Les adultes devraient être tranquilles un bon moment pour faire leur shopping.
Pour prolonger la magie, ils pourront rencontrer le Père Noël (qui fait exceptionnellement le déplacement) ou profiter d'un tour de calèche. Et pour accompagner tout ça comme il se doit, chorales, groupes de musique, et danseurs seront présents.
Côté festivités, vous ne devriez manquer de rien. Le samedi 5 décembre à 19 heures, le ciel s'illuminera avec un joli feu d'artifice avant de laisser place à une soirée électro swing aux airs de Noël.
Et clou du spectacle, le 8 décembre entre 17h30 et 19 heures, les bambins seront conviés à se déhancher aux côtés du Père Noël lors de sa traditionnelle Boum. Mais attention, ne le défiez pas trop vite : malgré son âge, il paraît qu'il a déjà remporté plusieurs battles de danse ! La soirée se poursuivra avec une parade lumineuse entre la place de Weingarten et la rue Louis-Ailloud pour célébrer la Fête des Lumières. De quoi patienter jusqu'à Noël sans compter les dodos !

Programme sur ville-bron.fr

Minéralyon s'installe à Parilly

Troisième salon de minéralogie de France, Minéralyon revient pour une 51e édition les 13, 14 et 15 novembre à l'hippodrome de Parilly. Collectionneurs, familles et curieux pourront y découvrir et acheter minéraux, pierres taillées, diamants, émeraudes ou encore quartz alpins récemment découverts. Essentiellement consacré à la vente, le salon propose des pièces à tous les prix, dont la valeur varie selon leur rareté, leur extraction ou leur cristallisation. Trois expositions compléteront le salon, autour des minéraux des Vosges, du Val d'Argent et des spirales et carapaces de Bolivie. « *Visuellement, c'est un régal. La nature fait de si belles choses* », résume le directeur général Jean-Marc Pouillon, qui espère attirer 4 000 visiteurs cette année. Entrée : 9€ adultes, 6€ enfants, gratuit -10 ans.

Fort Boyard Aventures débarque à Porte des Alpes



Les célèbres épreuves du jeu télévisé sont désormais à portée de main. Depuis le 29 septembre, Fort Boyard Aventures, l'action game officiel de l'émission, a ouvert ses portes dans la zone commerciale Porte des Alpes (lire page 11). En équipe d'au moins deux personnes, les participants enchaînent défis d'adresse, de réflexion ou encore épreuves physiques dans un univers directement inspiré du programme télévisé, sur un plateau de 1 500 m². Accessible dès 7 ans, l'expérience TV s'adresse aussi bien aux familles qu'aux groupes d'amis en quête de sensations. De quoi se glisser, le temps d'une partie, dans la peau des candidats et tenter de relever les challenges du fort sans quitter Bron.

PAR ICI LES MOLDUS

Potion magique ou guirlandes, chapeau de sorcière ou bonnet de Père Noël, citrouilles ou sapin… Vous n'avez jamais su choisir entre Halloween et Noël ?
Avec Yggdrasil, plus besoin de trancher ! Les deux fêtes se donnent rendez-vous au Fort de Bron les 31 octobre et 1er novembre, puis les 14 et 15 novembre, pour la 4e édition de l'Étrange Noël des Sorciers.
Au détour des allées du Fort, vous voilà presque sur le Chemin de Traverse : plus de 60 échoppes d'artisans, des créatures saugrenues, des ateliers magiques et même une serre de plantes carnivores : l'immersion promet d'être totale ! Et pour rendre l'illusion encore plus réelle, vous croiserez même Kelyan Blanc, la voix française d'Harry Potter. Mais, amis moldus, prenez garde : la réservation est indispensable pour mettre ne serait-ce qu'un orteil dans ce monde enchanté.



LA SUITE
DE L'HISTOIRE

Le recensement de 1856

Une photographie de la population, tant du point de vue démographique que social : voici ce que propose cette enquête réalisée voici 170 ans.

« *Reymond François, instituteur, marié, 44 ans* ». Le maître de l'école de Bron eut l'honneur d'être la première personne citée par le recensement de 1856. Nom, prénom, profession, situation de famille, âge, observations éventuelles comme la nationalité : telles sont les informations contenues par ce petit registre comptant 34 pages. Ce n'est pas la première fois que la population est recensée dans notre pays, puisqu'aux XVIIe et XVIIIe siècles, la France avait déjà procédé à de rares « *dénombrements de la population* ». Puis le XIXe siècle avait instauré les recensements quinquennaux, effectués tous les 5 ans, ainsi en 1836, 1841, 1846, etc. Mais le recensement de 1856 est le plus ancien conservé pour notre commune. Terminé le 2 juillet de cette année, et dûment signé par le maire en place, Jean Champy (1781-1866), il livre une photographie très détaillée de la population brondillante d'il y a presque deux siècles en arrière.

50% de la population vit au bord de la « grande route »

Avec d'abord un nombre global : en 1856, notre commune atteint alors 981 habitants, soit un niveau bien éloigné des 42 982 personnes que comptait Bron en 2023. Ces 981 habitants se massent principalement dans le moderne « *hameau de la Grande Route* » (l'actuelle avenue Franklin-Roosevelt), où vivent 361 Brondillants, mais aussi dans le village originel, autour de l'église Saint-Denis, qui accueille 240 personnes. Le reste de la population habite dans des fermes dispersées, à Lessivas, à Parilly et aux Brosses. Caractéristique que l'on trouvait déjà sous l'Ancien Régime, cette population est très jeune, puisque 28 % a moins de 20 ans – contre seulement 23 % en France en 2024. À l'inverse, l'on compte bien peu de personnes âgées, avec seulement 31 hommes ou femmes de plus de 70 ans. La doyenne des Brondillantes et des Brondillants, affichant 91 ans au compteur, se nomme Benoite Payet, et est qualifiée de « *rentière* ». Quant à la nationalité des habitants, elle est française pour presque tous. Le recensement mentionne seulement 13 étrangers – des Savoyards, en l'occurrence, puisque les départements actuels de la Savoie et de la Haute-Savoie ne seront rattachés à la France qu'en 1860. De temps à autre, dans la rubrique « *observations* », le document évoque quelques situations particulières. Tels ces « *enfants naturels* », pointés à une dizaine de reprises, qui nous prouvent que la société d'alors restait bien peu tolérante envers les gosses nés hors mariage.

Principalement des paysans

Enfin, le recensement de 1856 s'attarde sur les professions exercées par nos concitoyens d'hier. Avec 148 « *cultivateurs* » et 25 « *journaliers* » (ouvriers agricoles), le travail de la terre domine très largement, puisqu'il occupe à lui seul 73 % des chefs de famille. La société brondillante était donc éminemment paysanne. Mais réduire Bron à cette seule image chère à Émile Zola serait une erreur, car 23 chefs de famille, soit près de 9 % du total, exercent une profession artisanale. Ils sont maréchaux-ferrants, cordonniers, tisserands, tailleurs, tonneliers, boulangers, bouchers, maçons, menuisiers ou encore serruriers, et contribuent à satisfaire les besoins quotidiens des Brondillants d'antan. En revanche, on ne trouve aucun ouvrier d'usine : l'industrialisation de l'Est lyonnais a à peine commencé, et ne s'étendra qu'au cours de la seconde moitié du XIXe siècle et lors du XXe.

Aline Vallais

Sources : Archives du Rhône, 6 M 167.

TEMPS FORTS


© William Sundfor

Les échos de Mission [6]Possible

En prélude et en résonance au festival Culture et science (voir page 16), tout un programme vous invite à rester à l'écoute. Dès le 4 novembre, ouvrez grand vos oreilles lors d'une balade sonore au départ des bibliothèques Les Genêts à 10h30 puis Terraillon à 15h. Équipés de micros, captez les bruits de pas ou le murmure du vent. Le 11 novembre à 14h, cap sur le cinéma Les Alizés avec la projection de « La Pat'Patrouille : la super patrouille, le film » (dont l'un des personnages a comme voix française Marianne James, marraine de l'événement) suivi d'un atelier où les plus jeunes s'initieront au doublage de leurs héros préférés. Le 18 novembre à 15h à Terraillon, sieste musicale où la kora et l'électro dialoguent dans une harmonie apaisante. Jusqu'au 20 novembre à la Médiathèque Jean-Prévost, immortalisez votre univers acoustique avec le studio photo « Vos albums cultes » pour nourrir une playlist collective. Enfin, le 27 novembre à 20h aux Alizés, (re)découvrez le thriller « Blow Out » de Brian De Palma, véritable hymne aux sons et à l'audition.

Infos : culture-mediatheques.ville-bron.fr


© Alice Carron

La MJC connaît la musique

En novembre, la MJC Louis Aragon et le Jack Jack font monter le tempo et accordent les styles ! Ouverture le 6 avec le rock alternatif sombre et puissant de « Send Me Love Letters ». Les amateurs d'acoustique se retrouvent le 11 pour une soirée bluegrass chaleureuse. Le rythme se poursuit le 12 entre musique et projections visuelles avec Twenty Blocks Elevation, puis le 13 avec le ciné-concert hypnotique de Tago Mago sur « Sleepy Hollow », film culte de Tim Burton. Après une pause cinématographique dédiée à ZZ Top le 17, la comédie musicale « Desperate Housewives » fera vibrer la scène le 27, avant de conclure le mois le 28 novembre sur les accords rock et électro de Trigones Plus. Une partition sans fausse note !

Infos : mjcbron.fr/ jackjack.fr

Fêtez l'arrivée du Beaujolais Nouveau !

Rendez-vous jeudi 19 novembre de 18h à 22h sous le cèdre de la mairie, pour célébrer le premier vin de l'année dans une ambiance chaleureuse. Organisé par l'association Bron Commerces pour la 2e année, cet événement convivial sera rythmé par de la musique et proposera de délicieuses planches de charcuterie et de fromages pour accompagner votre dégustation (à consommer avec modération !). Une tradition gourmande à partager.

Infos : broncommerces22.wixsite.com/bron-commerces

Lun 02/11 • 20h

CINÉMA - Cinéma Les Alizés
« Himalaya sans filtre », documentaire en avant-première en présence du réalisateur Jean-Pierre Dessens et du distributeur d'Émotion distribution Kévin James.
Infos : cinemalesalizes.com

Mar 03/11 • de 14h à 16h30

KARAOKÉ - Espace Roger-Pestourie
Moment convivial à destination des seniors autour de l'univers de la chanson organisé par le CCAS. Chacun choisit d'écouter et/ou de chanter ses chansons préférées. Également au programme : des jeux sont organisés pour s'amuser ensemble sur de nombreux thèmes musicaux.
Infos : 04 72 36 13 78

Jeu 05/11 • 18h

GROUPE POLAR - Médiathèque Jean-Prévost
Les amateurs de romans noirs se retrouvent pour la première session 2026-2027. En plus de partager et de débattre sur les dernières lectures, le groupe sera amené à préparer la rencontre à la médiathèque avec un auteur spécialiste du genre dans le cadre du festival Quais du Polar.dont la 23e édition se déroule du 2 au 4 avril 2027 avec pour thème « Les règles du jeu : justice, pouvoir et démocratie ».
Infos : culture-mediatheques.ville-bron.fr

• de 18h à 19h30

RENCONTRE PARENTALITÉ - MJC Louis-Aragon
« Être parent à l'ère de l'IA » animée par Academiart.
Infos : mjcbron.fr

Du 05/11 au 17/12

EXPOSITIONS - Ferme du Vinatier
"Fragments de toiles", une sélection d'œuvres issues de la Maison des arts, atelier de peinture de l'hôpital du Vinatier ainsi que "Parle à mes yeux", une exposition de valorisation d'un projet dessin et écriture mené par le CMP Adolescent de Rillieux-la-Pape dans le cadre du dispositif Éclats d'art.
Infos : ch-le-vinatier.fr

Ven 06/11 • de 14h à 17h

BALADE CULTURELLE - Espace Roger-Pestourie
À destination des seniors, cet atelier gratuit comprend une partie prévention sur les bienfaits de la marche, une balade culturelle dans Bron et un moment convivial autour d'un café pour prolonger les échanges. Autre rendez-vous : le 27 novembre.
Infos : 04 72 36 13 78

Sam 07/11 • de 9h à 13h

BOURSE AUX LOISIRS - Maison des Genêts
Jeux, matériel et vêtements de sport, activités créatives, livres, multimédia.... Entrée libre pour les visiteurs. Exposants : inscription jusqu'au 2 novembre (tarif : 3€)
Infos : centresocialgerardphilipe.fr

Jeu 12/11 • de 9h à 16h

LIVRES - Hôpital Femme-Mère-Enfant
Romans, BD, documentaires sont mis en vente à des prix très attractifs par l'Association des Bibliothèques d'Hôpitaux.
Infos : abhlyon.fr

• 14h

LA GRANDE SÉANCE - Médiathèque Jean-Prévost
Venez profiter d'une belle séance de cinéma ! Les résidents de Marius Ledoux ont sélectionné un film surprise qui sera projeté pour tous ! En partenariat avec le pôle Seniors du CCAS.
Infos : culture-mediatheques.ville-bron.fr

Ven 13/11 • de 19h à 21h30

CABANE À JEUX - Centre social du Grand Taillis
Soirée jeux ados et adultes.
Infos : cslestaillis-bron.fr

• 20h

CINÉ DÉBAT - Cinéma Les Alizés
« Didier, moi et les autres... Les enfants du silence », un film documentaire de Nicolas Bourgouin qui met en lumière le témoignage de quatre hommes brisant enfin le silence sur les violences sexuelles subies dans leur enfance. En présence d'un protagoniste du film.
Infos : cinemalesalizes.com

Sam 14/11 • 10h30

CIRQUE - Théâtre Albert-Camus
Avec Le Grenier à Pépé, la compagnie K-Bestan ouvre les portes d'un univers suspendu, entre mémoire et imaginaire, où le temps semble s'arrêter.
Infos : pole-en-scenes.com

• 14h

BOUM DES SUPER-HÉROS - Maison des Sociétés
2e edition de cet événement festif et solidaire organisé par "Les Étoiles de Marcus". DJ et danse, jeux et animations, buvette et gourmandises... Les enfants seront rois et les déguisements sont encouragés. Les bénéfices de l'évènement servent à financer les actions de bien-être et épanouissement des enfants en situation de handicap soutenus par l'association.
Infos : lesetoilesdemarcus@gmail.com

Du 14 au 22/11 • de 14h à 17h

EXPOSITION - Maison des Arts
L'Association pour la Promotion de l'Art (APA) organise "Exposition d'Arts" avec peintures aquarelle, acrylique, huile,croquis, pastel, crayons de couleurs, soie, carnets de voyages...
Infos : a-p-a.over-blog.com

Mar 17/11 • de 18h à 20h

CAFÉ RÉPARATION - Maison des Essarts
Pour apprendre à réparer ses objets (petit électroménager, vélos, couture) avec la Régie de quartier Réussir l'Insertion à Bron.
Infos : ribrq.org

• 20h30

THÉÂTRE - Théâtre Albert-Camus
Avec sa diction légendaire, le comédien Loràant Deutsch propose une plongée interactive dans la folle aventure de la langue française. Féru d'histoire, il retrace avec brio ses multiples péripéties et bouscule au passage bien des idées reçues à travers son spectacle "Romanesque 2.0".
Infos : pole-en-scenes.com

Sam 21/11 • 14h

CONFÉRENCE - Fort de Bron
Organisée par la SLHADA (Société lyonnaise d'histoire de l'aviation et de documentation aéronautique) et présentée par Christian Bellet sur le thème « Les aéronefs de la Gendarmerie Nationale ».
Infos : slhada.fr

• 18h30

LOTO - Salle Guy-Duboeuf
Organisé par le club de rugby, l'EMS Bron XV. Nombreux lots à gagner.
Infos : emsbronxv.fr

Dim 22/11 • 10h30

100% OBSTACLE - Hippodrome de Parilly
Courses hippiques et animations (visite des coulisses, baptême de poney, jeu de piste...).
Infos : leshippodromesdelyon.fr

Jeu 26/11 • 20h

STAND UP - MJC Louis-Aragon
Nouveauté ! Le stand-up s'installe à la MJC Louis Aragon avec le Crash Comédie Club, des soirées gratuites où les punchlines prennent le contrôle de la salle et où le sérieux reste à l'entrée. Trois artistes sur scène : Léo André, Lise Étienne et Le Vrai Fisto.
Infos : mjcbron.fr

Du 26/11 au 16/12 • de 10h à 16h30

ATELIER - Ferme du Vinatier
"Les éphémères, réinventons les espaces": street art via la création de trompe-l'oeil et de pochoirs avec l'artiste Antoine Lab avec restitution lors du temps fort "Noël au balcon".
Infos : ch-le-vinatier.fr

Ven 27/11 • 20h30

DANSE - Théâtre Albert-Camus
Avec le ballet de l'Opéra de Tunis, le chorégraphe Abou Lagraa éclaire "Carmen" d'une lumière nouvelle : une figure indomptable qui retrouve voix et corps, une femme libre et insoumise, réinventée par la puissance du mouvement et l'élan de liberté.
Infos : pole-en-scenes.com

• 23h

REPAS DANSANT - Centre social Gérard-Philipe
Inscription jusqu'au 13 novembre.
Infos : centresocialgerardphilipe.fr

Le RN Bron exprime les plus grandes réserves sur la création du Conseil Territorial des Habitants et ses 24 membres désignés.

Dès la précédente mandature, nous avions alerté la municipalité sur les difficultés des conseils de quartier.

Ce remplacement acte l'échec de l'équipe municipale à faire vivre les conseils de quartier.

Le RN défend une démocratie directe, non une énième instance centralisée ou une tribune pour des intérêts particuliers.

Sylvie Lucisano - Agir, unir pour Bron

Suppression des conseils de quartier : et si on nous écoutait vraiment ?

Fiction utopique de participation citoyenne
J1 - information : les Brondillants sont informés (courrier, Bronjour, conseil de quartier) de l'implantation d'un Datacenter de six étages derrière la médiathèque sur le terrain de l'ancien UC1.

J90 - consultation : habitants de Parilly, des Essarts, de Bron, êtes-vous d'accord avec le projet ? Il y a un recueil d'avis à la mairie, vous pouvez vous exprimer ; les conseillers de quartier s'organisent et échangent avec leur voisinage.

J270 - concertation : vous refusez de mettre à contribution un quartier qui subit déjà la proximité avec le périph' ? Les conseils de quartier réunis avec le nouveau conseil territorial des habitants travaillent avec la mairie et le chef de projet.

J450 - coconstruction : vous êtes invités à une réunion pour échanger sur le projet de datacenter à Bron. Vu les questions éthiques et écologiques, de l'aménagement urbain que cela suppose, il est primordial de réfléchir et décider ensemble.

J570 - référendum : un référendum local est organisé, la campagne d'information et de formation est menée auprès des habitants. Ce sont eux qui voteront pour ou contre ce projet.

Retour à la réalité.
Le 08/10/26, le maire et ses élus ont voté la suppression des conseils de quartier, et fabriquent un conseil territorial des habitants (CTH) consultatif.

Candidatez, c'est désormais l'unique instance de participation citoyenne à Bron !

Groupe Bron insoumise
Hélène Quinqueton - helene.quinqueton@ville-bron.fr
Aline Conchonnet - aline.conchonnet@ville-bron.fr
Dalila Kaabèche - dalila.kaabeche@ville-bron.fr

Comment prévenir les violences sexuelles dans le périscolaire ?

Ces derniers mois, plusieurs affaires ont été révélées concernant les violences dans les services périscolaires des écoles de France.

Face à une grande libération de la parole, autant dans les écoles publiques que privées, plusieurs enquêtes pénales sont en cours.

Alors qu'environ 80 à 90% des enfants scolarisés déjeunent à la cantine, les difficultés pour recruter des encadrants sur 2h par jour sont énormes. Le temps de travail fractionné de ces métiers le rend peu attractif, le manque de considération globale également, quant à la rémunération...

Mais le problème provient aussi du manque de contrôle des personnes recrutées. La vérification du casier judiciaire et des éventuelles infractions judiciaires concernant les violences sexistes et sexuelles ne sont pas systématiques partout.

Plusieurs initiatives de prévention ont été mises en place dans d'autres communes : la professionnalisation de ce secteur ; une meilleure coordination entre les équipes, les enseignants et les fédérations de parents d'élèves ; une écoute accrue des enfants ; des formations sur les violences faites auprès des enfants et des adultes ; la rémunération de temps de préparation.

Nous avons donc sensibilisé la majorité lors du dernier Conseil Municipal afin qu'elle travaille sur la prévention de ces violences au sein de nos groupes scolaires brondillants.

Gauche sociale, écologiste et citoyenne
Patrice Badard, Manon Doyelle,
Ledion Lakuriqi et Lucile Morel
gsec.bron@gmail.com

Vive la vie locale !

Dans une ville, il y a des équipements sportifs, des salles associatives, un budget d'investissement et un autre de fonctionnement. Tout cela est nécessaire. Mais ce qui donne véritablement vie à notre commune, ce sont les femmes et les hommes qui s'engagent au quotidien pour les autres, au sein d'une association, comme aidants ou encore dans les instances municipales.

Du centre aéré qui accueille nos enfants pendant les vacances aux maisons de quartier et centres sociaux, en passant par la MJC qui propose des activités culturelles, artistiques et sportives accessibles à tous, sans oublier les associations sportives, solidaires, patriotiques, mémorielles, environnementales ou de loisirs : ce sont des centaines de bénévoles qui font vivre notre ville, créent du lien, transmettent des valeurs, favorisent l'épanouissement de chacun et renforcent la cohésion au quotidien.

Nos associations brondillantes offrent à chacun une place, un rôle, une occasion de participer à la vie de la cité. Pour un enfant, une association est souvent le lieu des premières découvertes et des premiers apprentissages de la vie collective. Pour un adolescent, elle peut être un espace d'émancipation et de responsabilité. Pour un adulte ou un senior, elle est souvent synonyme de partage, d'entraide et de convivialité.

Nous entendons parfois que la vitalité associative dépendrait avant tout du niveau des subventions publiques ou de l'aide matérielle apportée. Bien sûr, le soutien des collectivités est important. La Ville de Bron assume pleinement ce rôle et continuera d'accompagner les associations qui contribuent à l'intérêt général. Mais il faut rappeler une réalité simple : la première richesse d'une association n'est pas son budget. Ce sont ses adhérents, ses bénévoles, ses dirigeants et tous ceux qui donnent de leur temps, de leur énergie et de leurs compétences.

Sans adhérents, même la mieux financée des structures perd sa raison d'être. À l'inverse, des femmes et des hommes motivés peuvent accomplir de grandes choses, même avec des moyens limités !

C'est pourquoi notre majorité municipale défend une vision équilibrée de la vie associative. Nous continuons à soutenir financièrement les projets utiles à la population, mais nous voulons également valoriser l'engagement citoyen sous toutes ses formes. Être bénévole, devenir dirigeant d'une association, encadrer une activité sportive, participer à l'organisation d'un événement ou simplement adhérer à une structure locale sont autant d'actes qui contribuent au dynamisme de Bron.

Dans un contexte où les finances publiques sont contraintes et les attentes nombreuses, il est plus que jamais nécessaire de rappeler que la richesse d'une association ne se mesure pas uniquement à son budget ou aux subventions qu'elle perçoit, mais aussi à sa capacité à se renouveler, à prendre des initiatives et à trouver, en toute autonomie, de nouvelles solutions. De nombreuses associations brondillantes s'inscrivent déjà dans cette dynamique, et nous nous en réjouissons. C'est également dans cet esprit que s'inscrit le tout nouveau Conseil territorial des habitants, auquel nous vous invitons vivement à participer. Parce que chacun doit pouvoir prendre sa part dans la vie de notre commune, n'hésitez pas à vous renseigner et à vous engager sur www.jeparticipe.ville-bron.fr/cth !

À Bron, nous avons la chance de pouvoir compter sur un tissu associatif dense et diversifié. Cette force collective ne doit jamais être considérée comme acquise. Elle repose sur l'engagement quotidien de milliers de Brondillants qui choisissent de consacrer une partie de leur temps aux autres et à leur ville. À toutes celles et tous ceux qui font vivre Bron, nous voulons simplement dire merci !

Groupe de la Majorité municipale -
« Encore +, toujours mieux » avec Jérémie BRÉAUD

FESTIVAL CULTURE & SCIENCE À BRON

MISSION [6] POSSIBLE

48H POUR MIEUX (S')ENTENDRE



20-21 NOV 2026

AVEC **JACQUES WEBER**

ET **MARIANNE JAMES**

MÉDIATHÈQUE JEAN-PRÉVOST

Grands Entretiens I Tables rondes I Expositions I Animations I Ateliers

CULTURE-MEDIATHEQUES.VILLE-BRON.FR

Ministère de la Culture · La Région Auvergne-Rhône-Alpes · Métropole Grand Lyon · TCL · la semaine du son · Culture & Réseau des Médiathèques · Bron